



Associação de Criadores de Suínos do Rio Grande do Sul

MALA DIRETA  
POSTAL BÁSICA  
9912343906/2014-DR/RS  
ACSURS CORREIOS

# ACSURS Informa

Ano 24 | Abril | Edição 663

[www.acsurs.com.br](http://www.acsurs.com.br)

FILIADA À



## 48º Dia Estadual do Porco: organização define programação

Os palestrantes debaterão temas inéditos para o público presente. Confira nas páginas 6 e 7.



/// Parceiros da Suinocultura Gaúcha ///



Sua empresa quer ser uma PARCEIRA e ter sua marca divulgada aqui? Informe-se através do 51 3712.1014



APONTE A CÂMERA  
DO SEU CELULAR E  
FAÇA SEU PEDIDO!

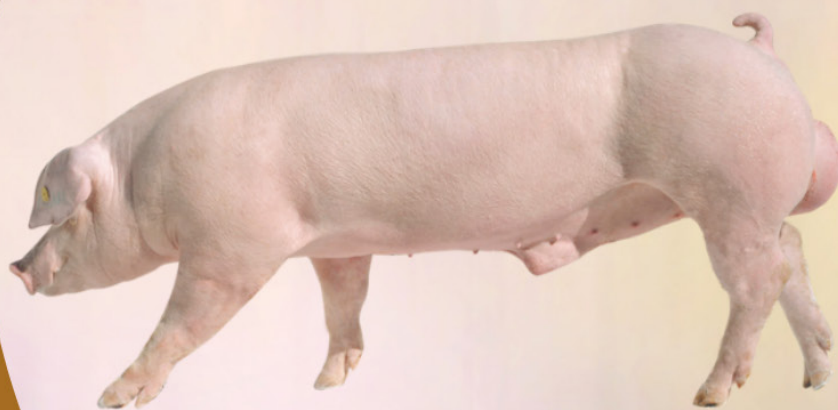

MACHO AGPIC 337 DA AGROCERES PIC É  
UMA DAS OPÇÕES DISPONÍVEIS NA CCPS.

agroceres 

## FAÇA SEU PEDIDO!

FONE/WHATSAPP: 51 99707-5467

A CCPS disponibiliza doses e mini doses (inseminação intrauterina ou pós-cervical) de sêmen suíno resfriado de raças puras (Landrace, Large White e Duroc) e de todos os programas genéticos: Agroceres PIC, Danbred Brasil, DNA South America, Topigs Norsvin e Granja Balduíno.

COMERCIALIZAMOS PIPETAS, CATETERES E GEL LUBRIFICANTE.



SUPORTE TECNOLÓGICO



/// Ação ///

# Suinocultores se reúnem para debater a IN nº 10-2023

Com o prazo das primeiras exigências estabelecidas pela Instrução Normativa nº 10-2023 prestes a vencer, os suinocultores e técnicos da região de Nova Prata/RS se reuniram no início do mês de abril para debaterem a temática.

Organizado pela Suinocultura Ceccagno, o encontro contou com a participação dos profissionais da Inspeção de Defesa Agropecuária (IDA), que apresentaram de forma detalhada a IN e orientaram os produtores presentes sobre as exigências e prazos.

Representando a classe, o presidente da Associação de Criadores de Suínos do Rio Grande do Sul (ACSURS), Valdecir Luis Folador, aproveitou o momento e reforçou a responsabilidade de cada um na manutenção da biossegurança do rebanho suíno do Rio Grande do Sul.

“Neste primeiro momento, as exigências estabelecidas até podem assustar,

mas são adaptações necessárias e não necessitam de investimentos elevados. Ainda restam duas etapas, com prazos mais extensos e investimentos mais altos, para assim, os suinocultores se enquadrarem 100% na Instrução Normativa. Por conta deste cenário, a organização torna-se ainda mais importante e o respeito dos prazos fundamental para aqueles que desejam obter resultados que não prejudiquem financeiramente o suinocultor e nem a produção de suínos”, ressalta.

Já para os técnicos que irão fazer as vistorias das granjas, Folador solicitou compreensão e coerência. “Temos granjas construídas há muitos anos, que passaram de geração em geração. Por isso é necessário ter compreensão, coerência e ainda auxiliar ao máximo o produtor neste processo de adaptação, sem penalizações, para que a produção não seja afetada ou prejudicada”, finaliza.



As primeiras exigências estabelecidas pelo documento publicado pela Secretaria da Agricultura do Governo do Estado do Rio Grande do Sul, devem ser colocadas em prática até o dia 22 de maio. Depois disso, o suinocultor ainda terá prazos de 12 e 24 meses para se enquadrar nas outras diretrizes estabelecidas.



Aponte a câmera do seu celular para o QR-Code e acesse a IN 10 - 2023

**acsurs**  
Informa

Tiragem: 1,5 mil exemplares.

Impressão: Grafozem.

Publicação mensal.

Distribuição gratuita.

Fecho desta edição: 12/04/2024

**Coordenação Geral e Revisão:**

Presidente

Valdecir Luis Folador

presidente@acsurs.com.br

**Jornalista Responsável:**

Bruna Gomes Stahl (MTB/RS 20.939)

imprensa@acsurs.com.br

**Redação e Diagramação:**

Bruna Gomes Stahl

**Revisão:**

Diretor Executivo

Fernando Gimenez

**SEJA UMA EMPRESA  
PARCEIRA DA  
SUINOCULTURA GAÚCHA**

Informações:

EVENTOS@ACSURS.COM.BR



/// Mobilização \\

# ACSURS se mobiliza de forma contrária e junto com outras entidades propõe

Desde o final do mês de março, a Associação de Criadores de Suínos do Rio Grande do Sul (ACSURS), juntamente com outras entidades do setor produtivo e lideranças políticas, se mobilizou de forma contrária aos decretos que revisavam os benefícios fiscais concedidos pelo Governo do Estado.

A partir disso, uma série de ações e diversas reuniões já foram realizadas para debater a temática. O primeiro resultado da mobilização, foi o adiamento por 30 dias dos decretos 57.365, 57.366 e 57.367, de dezembro de 2023, que passariam a valer a partir do dia 1º de abril de 2024.

Com essa ação, consequentemente a discussão da majoração da alíquota modal foi retomada pelo grupo, que sugeriu um reajuste na modalidade, ou seja, um aumento de 17% para 19%, ao invés do corte dos incentivos fiscais.

O presidente da ACSURS, Valdecir Luis Folador, reforça que a medida é a mais justa encontrada pelo grupo. “Os decretos propostos inicialmente pelo Governo do Estado, são muito

prejudiciais para o nosso setor produtivo. A alíquota modal não nos atinge diretamente, e sim, divide os custos entre toda a sociedade, já que os encargos são implementados na energia elétrica, vestuário, calçados e demais segmentos, sem afetar alimentação”, enfatiza.

Folador ainda destaca, que mesmo com essa possível mudança, a situação ainda não é confortável pois atinge outros setores, porém, segue sendo a melhor alternativa escolhida pelas entidades.

A proposta foi entregue de forma oficial ao Governador do Estado, Eduardo Leite no dia 27 de março e apresentada pelo mesmo, no dia 11 de abril, durante a apresentação do novo pacote de estímulo ao desenvolvimento econômico e à sustentabilidade fiscal do Estado.

Além disso, a busca pelo apoio de deputados estaduais na Assembleia Legislativa (AL-RS), para a aprovação da alíquota modal, também é uma das ações desenvolvidas pelo grupo. Se for aprovada, a mudança passará a valer a partir de 2025.

## Confira na íntegra a solicitação feita pelas entidades

1. Que seja adiada por sessenta dias a implementação dos referidos decretos que passariam a vigorar a partir de 01/04/2024.
2. Que nesse período seja reenviado para a Assembleia Legislativa o projeto de lei da nova alíquota geral de ICMS para 19%.
3. Por considerar essa opção mais adequada para a sociedade de modo geral, com menor impacto social, econômico e financeiro, nossas entidades assumem aqui o compromisso de defender conjuntamente essa alternativa junto aos Deputados de todas as bancadas estaduais na Assembleia Legislativa.
4. Esse entendimento conjunto surge do diálogo desenvolvido entre governo e entidades, na busca de um consenso estratégico para a solução dos históricos problemas fiscais do nosso estado, e com a visão de construirmos um futuro mais próspero e sustentável para todos os gaúchos.



Um espaço de desenvolvimento para **peças e empresas** mediante à criação de redes de aprendizagem e visão de futuro para a **suinocultura brasileira**

Nos vemos em **Florianópolis/SC**  
**26 e 27 de junho**  
**INSCREVA-SE AQUI**  
 Centro de Eventos do Costão do Santinho  
 FLORIANÓPOLIS/SC



# aos decretos de revisão de benefícios uma nova alternativa ao governo do RS

5. Tendo êxito na aprovação pela Assembleia Legislativa da nova alíquota modal que passará a vigorar em 2025, sejam revogadas definitivamente todas as medidas previstas para entrar em vigor em 01/04/2024.

## Entidades que apoiam ajuste na alíquota modal do ICMS

Associação das Empresas Cerealistas do Rio Grande do Sul (Acergs); Associação das Entidades Representativas da Classe Empresarial da Serra Gaúcha (Cics Serra); Associação das Pequenas e Médias Indústrias de Laticínios do Rio Grande do Sul (Apil); Associação de Criadores de Suínos do Rio Grande do Sul (ACSURS); Associação dos Produtores Hortigranjeiros da Ceasa/RS (Assphcergs); Associação dos Usuários da Ceasa/RS (Assucergs); Associação Gaúcha de Avicultura (Asgav); Associação Gaúcha de Supermercados (Agas); Associação Gaúcha dos Produtores de Brita, Areia e Saibro (Agabritas); Associação Gaúcha dos Produtores de Maçã (Agapomi); Associação Nacional dos Distribuidores de Defensivos e Produtos Veterinários (Andav);

Associação Rio-Grandense de Transporte Intermunicipal (RTI); Federação das Cooperativas Agropecuárias do Estado do Rio Grande do Sul (FecoAgro/RS); Federação das Empresas de Transportes Rodoviários do Estado do Rio Grande do Sul (Fetergs); Federação dos Trabalhadores na Agricultura no Rio Grande do Sul (Fetagr-RS); Fundo de Desenvolvimento e Defesa Sanitária Animal (Fundesa); Ocergs Organização Cooperativa; Sindicato da Indústria da Construção de Estradas, Pavimentação e Obras de Terra-

plenagem em Geral no Rio Grande do Sul (Sicepot-RS); Sindicato da Indústria da Mineração de Brita, Areia e Saibro do Estado do RS (Sindibritas); Sindicato da Indústria de Biodiesel e Biocombustíveis do Rio Grande do Sul (Sindbio-RS); Sindicato da Indústria de Carnes e Derivados no Estado do Rio Grande do Sul (Sicadergs); Sindicato da Indústria de Laticínios e Produtos Derivados (Sindilat); Sindicato da Indústria do Trigo no Estado do Rio Grande do Sul (Sinditrigo-RS) e Sindicato das Indústrias de Produtos Suínos do Estado do Rio Grande do Sul (Sips).

*Folador se mantém ativo nas discussões juntamente com representantes de outras entidades..*



**avesul**  
América Latina | 2024  
FEIRA DA INDÚSTRIA LATINO-AMERICANA  
DE AVES E SUÍNOS

16, 17 e 18 • Abril  
Paraná • Brasil

REALIZADO EM  
CONJUNTO COM

**BIO** MASSA  
ENERGIA

## /// Programações \\

# Crescimento do consumo de carne suína e re ganharão destaque nas programações do 48

Durante a programação do 48º Dia Estadual do Porco que ocorrerá no dia 26 de julho em Charrua/RS, temas como o consumo de carne suína e representatividade feminina na suinocultura ganharão destaque.

O evento, que já tem como palestrantes confirmados o consultor da Associação Brasileira de Criadores de Suínos (ABCS), **Iuri Pinheiro Machado** e da agricultora, presidente do Sindicato Rural de Não Me Toque e da coordenadora da Comissão Estadual das Mulheres do Agro da Farsul, **Teodora Berta Souilljee Lütkemeyer**, deve mobilizar mais de mil pessoas, entre suinocultores e profissionais do setor.

O presidente da Associação de Criadores de Suínos do Rio Grande do Sul, Valdecir Luis Folador, destaca que além de inovar na data, a 48ª edição do evento mais tradicional do setor, debaterá temas inéditos.

“Através do Iuri, vamos destacar o trabalho de marketing desenvolvido pela ABCS para aumentar o consumo de carne suína no país, já com a Teodora, teremos a primeira palestrante mulher, de toda a história de nosso even-



*Iuri Pinheiro Machado debaterá sobre crescimento do consumo de carne suína.*

to, que ressaltará a importância do papel feminino dentro da gestão das propriedades rurais”, ressalta Folador.

A comissão organizadora do município anfitrião, também está preparando outras novidades, que devem surpreender o público que marcar presença nas programações.

### Conheça os palestrantes

**Palestra: “Crescimento do consumo de carne suína no Brasil: Qual o papel do**

**produtor nesta conquista?”**

Palestrante: Iuri Pinheiro Machado  
Médico veterinário, mestre em ciências veterinárias, consultor da ABCS, e ex-Presidente da Comissão Nacional de Aves e Suínos da CNA.

**Palestra: “Uma Pauta Propositiva para as Mulheres do Agro”**

Palestrante: Teodora Berta Souilljee Lütkemeyer, Coordenadora da Comissão das Mulheres do Agro da FARSUL e Presidente do Sindicato Rural



Rua João Maria Azevedo | Bairro Frinape  
Erechim - RS | CEP 99.700.000



54 9.8424-2060



grprojetosambientais@gmail.com



# Representatividade feminina no agronegócio

## 3º Dia Estadual do Porco que ocorre em julho



Teodora é a primeira mulher a ser palestrante oficial das programações do evento.

de Não-Me-Toque.

### Informações importantes

**Horário:** 7h30 às 12h

**Local:** Ginásio Poliesportivo Municipal de Charrua, Avenida Pastor Elbert Elbert - Charrua/RS

**Almoço:** Salão Paroquial - Rua Júlio de Castilhos (ao lado da Igreja Matriz).

### Alteração de data

No início deste ano, a diretoria da ACSURS, realizadora do evento, definiu

de forma unânime pela alteração da data do tradicional evento.

A motivação foi baseada por conta dos diversos eventos que aconteciam no mesmo período do Dia Estadual do Porco e dispersavam o público alvo do evento.

Com as programações antecipadas para o dia 26 de julho, o Dia Estadual do Porco coincidirá com a semana do Dia Nacional do Suinocultor, comemorado

no dia 24 de julho.

### Sobre Charrua

Situado na região noroeste do Rio Grande do Sul, o município anfitrião da 48ª edição, aparece entre quatro regiões mais bem posicionadas no ranking de produção de suínos para abate.

### Patrocinadores

**Cota Diamante:** Adubos Coxilha, Alfa, Basso Pancotte, Granja Fontana, Industrial Margil, Machado Agropecuária, Mig-PLUS, MS Schippers, Ordemilk, Sicredi e Topigs Norsvin; **Cota Ouro:** Bretanha, Construschor, Construsui, Danbred Brasil, Farenzena, Importherm, Insui, Lídio Carraro, Ourofino, Protec/Alltech e Sistemilk; **Cota Prata:** Agrocerec Multimix, Agrocerec PIC, American Nutrients, Artegranja, Be8, BL Agro/Ceva, Boehringer Ingelheim, Choice/Axiom, De Heus, DFS Pignan, Hypor, IMV Technologies, Minitube, Nutron/Cargill, RF Equipamentos, SaneX, Vetanco e Xcare; **Apoio:** Allgoods, Aurora Coop, Avesul, Majestade, Metalzan, Rota Agrícola/Concessionária Stara, SLC Máquinas, Tacca Agronegócios e Tecal Agroindustrial; **Apoio Institucional:** ABCS, Farsul, Fundesa SIPS, Emater/RS e PPGVET Educação; **Apoio de Mídia:** 3tres3 e O Presente Rural.

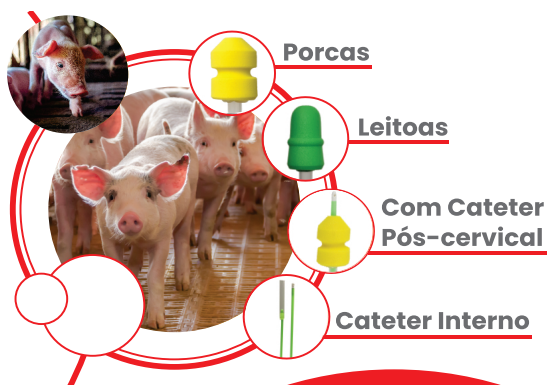

## Pipetas para inseminação em suínos

- Embalagens de fácil abertura.
- Compatível com todo tipo de dose de sêmen.
- Orifício que evita o refluxo do sêmen.
- Cateter interno, não traumático e flexível.

[www.imv-technologies.com.br](http://www.imv-technologies.com.br)

Acesse o QR code e **ganhe 5%\* de compras** no mês de abril.  
\*somente em produtos da linha de pipetas.



///Evento\\

# ACSURS participa do Expochurrasco

Com o objetivo de promover a carne suína, no dia 20 de abril a Associação de Criadores de Suínos do Rio Grande do Sul (ACSURS) participou das programações do Expochurrasco, que ocorreram no Parque Harmonia em Porto Alegre/RS.

A entidade, que teve como parceiros nessa ação a Casa Machado, o Império das Carnes e a empresa de parrilla 2 Hermanos, apresentou a carne suína de duas formas. Uma delas foi a costelinha suína ao molho barbecue, já a outra, cortes nobres assados na parrilla.

A proteína disponibilizada para os visitantes do evento que passaram pelo espaço da ACSURS, foi fornecida pela Alibem Alimentos.

## Sobre o evento

O Expochurrasco foi concebido com o propósito de impulsionar e expandir o consumo de diversas proteínas ani-



mais. Essa iniciativa não apenas beneficia os produtores rurais, mas também fortalece toda a cadeia produtiva desse segmento vital do agronegócio.

Além disso, o evento desempenha um papel crucial na divulgação da cultura e tradição gaúchas, alcançando não

apenas outros estados, mas também outros países.

Aponte a câmera do seu celular para o QR-Code e saiba mais sobre o evento!



## A COMBINAÇÃO QUE GARANTE OS MELHORES RESULTADOS

Progênie com excelente eficiência alimentar, alta robustez e qualidade de carne superior.



TN70 + TN DUROC



# INFLUENZA SUÍNA



Uma forma comprovada de prevenção da influenza em suínos é através da vacinação.

Prevenção específica para subtipo pH1N1 (Pandêmico), direcionada aos animais a partir de 21 dias de vida e plantel reprodutivo.

## MÉTODOS DE PREVENÇÃO:

Além das práticas de biossegurança, a vacinação é uma das medidas primordiais a serem adotadas para proteger os animais.

## ESTRATÉGIA DE VACINAÇÃO:

Estudo demonstra que a vacinação massiva de matrizes é o protocolo mais efetivo para reduzir a probabilidade de leitões positivos ao desmame, quando comparado a vacinação pré-parto e sem vacinação, sendo portanto crucial para reduzir o impacto da doença na criação suína.<sup>2</sup>

## RESULTADOS ESPERADOS:

A vacinação contra influenza, reduz em 31% a taxa de transmissão de influenza entre os animais.<sup>1</sup>



Referências: <sup>1</sup>:(ALLERSON M. et. al. The impact of maternally derived immunity on influenza A virus transmission in neonatal pig populations, 2012). <sup>2</sup>:(PARDO FOC. et. al. Breed-to-wean farm factors associated with influenza A virus infection in piglets at weaning, 2018). Cód: MM-32701.

zoetis





Conheça  
a **Gênesis**

## Grandes resultados nasceram do progresso genético e de grandes parcerias.



Gênesis:  
o mais  
avanzado  
Núcleo  
Genético  
da América  
Latina.



Onde a melhor genética prevalece, o valor aparece.

Com as mais avançadas tecnologias genéticas e serviços altamente especializados para suporte aos clientes, nosso propósito é impulsionar, continuamente, a eficiência e a rentabilidade da suinocultura brasileira, com recursos tecnológicos inovadores que agregam maior desempenho e resultado em cada etapa de produção – da granja à agroindústria e mercado consumidor.

MÁXIMA  
POTÊNCIA  
**GENÉTICA**

**agrocere** 



///Dados\\

# Levantamento realizado pela ACSURS estima a quantidade do plantel de matrizes suínas no RS

PLANTEL DE MATRIZES SUÍNAS NO RIO GRANDE DO SUL - POR CATEGORIAS	
Sistemas de Produção	Qntd. de Matrizes
INDEPENDENTES	18.320
INDEPENDENTES COM PARCERIA AGROPECUÁRIA ENTRE PRODUTORES	62.885
COOPERATIVAS - PRODUTORES COOPERADOS/INTEGRADOS	69.270
AGROINDÚSTRIAS - PRODUTORES INTEGRADOS	238.448
<b>TOTAL GERAL MATRIZES NO RS</b>	<b>388.923</b>

Fonte: Associação de Criadores de Suínos do Rio Grande do Sul (ACSURS).

Com o objetivo de mapear melhor a produção suínica, a Associação de Criadores de Suínos do Rio Grande do Sul (ACSURS) realizou novamente o levantamento da quantidade de matrizes suínas no estado gaúcho.

As informações de suinocultores independentes, suinocultores inde-

pendentes com a parceria agropecuária entre produtores, cooperativas e agroindústrias foram coletadas pela equipe da entidade, que neste ano aperfeiçoou a metodologia de pesquisa.

Através do levantamento, estima-se que no Rio Grande do Sul existam

388.923 matrizes suínas em todos os sistemas de produção. Em comparação com o ano de 2023, o rebanho teve um aumento de 5%.

O presidente da entidade, Valdecir Luis Folador, analisa o cenário de forma positiva, mesmo com a instabilidade no mercado registrada ainda no ano passado.

“Em 2023, tivemos suinocultores independentes e cooperativas que enceraram suas produções. Apesar disso, a produção foi absorvida por outros sistemas e ampliada em outras regiões produtoras, principalmente nos municípios de Seberi, Três Passos, Frederico Westphalen e Santa Rosa”, explica.

O levantamento, assim como outros dados do setor coletados pela entidade, está disponível em [www.acsurs.com.br](http://www.acsurs.com.br)

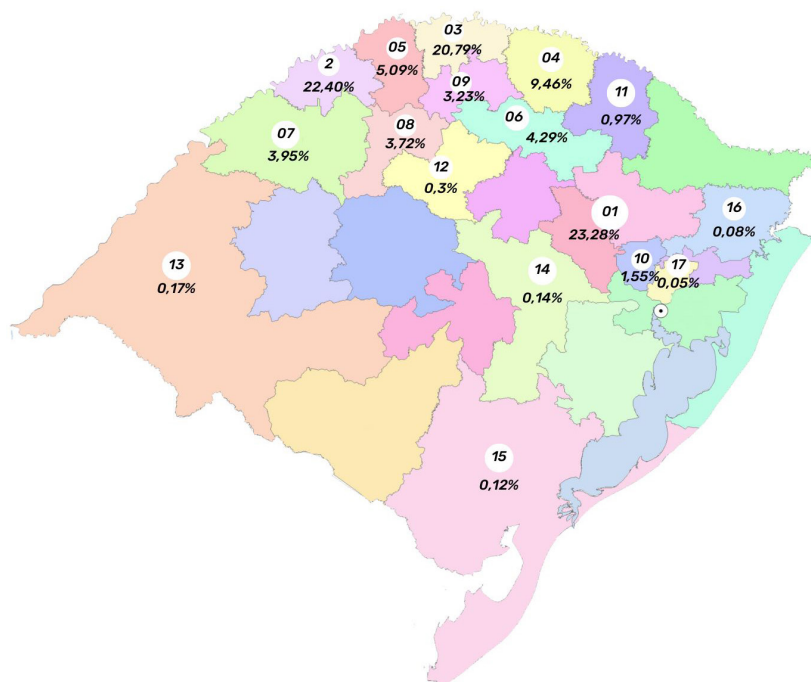

COLOCAÇÃO	REGIÕES
1	VALE DO TAQUARI E SERRA
2	FRONTEIRA NOROESTE
3	MÉDIO ALTO URUGUAI
4	NORTE
5	CELEIRO
6	PRODUÇÃO
7	MISSÕES
8	NOROESTE COLONIAL
9	RIO DA VARZEA
10	VALE DO CAÍ
11	NORDESTE
12	ALTO JACUÍ
13	FRONTEIRA OESTE
14	VALE DO RIO PARDO
15	SUL
16	HORTÊNSIAS
17	VALE DO RIO DOS SINOS

/// Espaço da Parceira da Suinocultura Gaúcha ///

## DNA South America

Obter os melhores resultados de conversão alimentar para o seu plantel hoje é vital para a manutenção da atividade. Atualmente, cada grama de ração importa!

Focando no resultado para eficiência alimentar, a DNA dedicou os últimos anos a extensos estudos sobre esta característica e as demais que a compõe, visando obter a melhor composição de índice de seleção para alcançar o máximo de ganho genético direto em eficiência alimentar. Neste contexto, a DNA decidiu alterar seus objetivos de seleção e passou a selecionar seus animais para as duas características que compõe a própria conversão alimentar: ganho de peso e consumo.

O programa de melhoramento da DNA, dentro desta conjuntura, intensifica e direciona o ganho genético destas duas características,

sendo capaz de obter avanços muito significativos. O resultado, é a redução de mais de 30 gramas no consumo para cada quilo de ganho de peso adicional no animal de abate, ao ano. E o ganho genético, sendo estável e permanente, permite avanços espetaculares no desempenho final ao longo do tempo, entregando ao produtor e indústria, um animal eficiente e rentável. Isso porque, além do alto peso de abate, os cevalos DNA são capazes de manter conversão alimentar em níveis baixos, mesmo depois dos 100Kg de peso vivo. Eficiência alimentar, ganho de peso e resultado econômico final foram os responsáveis por fazer do DNA L600 o macho terminador número 1 dos Estados Unidos! Tudo isso aliado a carcaças de alta qualidade para a indústria e com qualidade de carne para o consumidor. Eficiência e qualidade é uma combinação perfeita!



**A conversão alimentar vista sob um novo olhar da genética**



@suinostopgen   

## A Plataforma SAFRAS

é um sistema moderno e muito fácil de usar.

Ele possui conteúdos estratégicos que te ajudam a fazer melhores negócios no **mercado de Suínos**



Solicite sua **DEMONSTRAÇÃO GRATUITA**

[www.safras.com.br](http://www.safras.com.br)

 (11) 91155-5552



